

LXXIII ENCUESTA PERMANENTE DE HOGARES DE PROPÓSITOS MÚLTIPLES –EPHPM – OCTUBRE 2021

Los resultados de la última encuesta permanente de hogares estiman 2,295,812 en el número de viviendas del país y en ellas se albergan 2,308,688 hogares con 9,500,257 personas, promediándose una relación de 4.1 personas por hogar a nivel nacional. La cantidad de personas que integran los hogares rurales es mayor a la de los hogares urbanos (4.2 y 4.0 personas respectivamente).

1. VIVIENDA

Del total de éstas, el 56.3% se encuentran en el área urbana y el porcentaje restante en el área rural. Algunas variables de interés, que proporcionan información significativa y que puede compararse por área de residencia, son las que determinan el acceso que tiene la población a los servicios básicos de agua potable, saneamiento básico y energía eléctrica. Los mismos reflejan gran importancia por su estrecha relación con las condiciones de vida y con la salud de la población, sobre todo la salud infantil.

1.1 Acceso a Servicios Básicos

1.1.1 Acceso Agua

En el área urbana, el 92.5% de las viviendas cuentan con este servicio.

Aun, con un 85.1% de acceso a servicio de agua en el área rural, es preocupante el 6.4% que utiliza agua proveniente de ríos, quebradas, lagunas, entre otras fuentes naturales.

PRINCIPALES FUENTES DE AGUA EN LAS VIVIENDAS (Porcentaje)

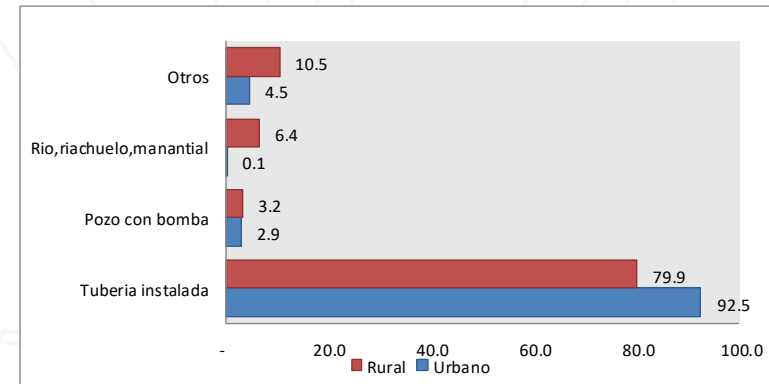

1.1.2 Saneamiento básico

Las viviendas de Honduras, no cuentan con un sistema de saneamiento adecuado. Esta proporción es mayor en el área rural, debido a que, en su mayoría, las viviendas rurales utilizan letrinas con pozo simple y otras adolecen de alguna forma de eliminación de excretas.

El uso de inodoro conectado a alcantarilla es predominantemente urbano: el 62.2% de las viviendas tienen este sistema de saneamiento, sobresaliendo en San Pedro Sula y el Distrito Central (80.9% y 81.4% respectivamente).

En el área rural lo más común es encontrar viviendas que cuentan con letrinas con cierre hidráulico (41.5%), seguido por las viviendas sin ningún tipo de sistema de eliminación de excretas (10%) y letrinas con pozo negro o simple (7.1%).

Los resultados de la LXXIII EPHPM demuestran que existe relación entre el acceso a saneamiento básico, el nivel

educativo del jefe del hogar y el quintil de ingreso del hogar; puesto que el 9.6% de los hogares cuyo jefe no tiene ningún nivel educativo no tiene sistema de eliminación de excretas y el 9.2% tiene letrina con pozo negro o simple; es decir, casi una cuarta parte de los hogares cuyo jefe no tiene ningún tipo de educación formal no dispone de un sistema de saneamiento adecuado.

En cambio, el 77.1% de los hogares cuyo jefe tiene educación superior viven en viviendas que tienen inodoro conectado a alcantarilla.

1.1 Energía

El acceso a este servicio es una característica predominantemente urbana. Mientras el 99.4% de las viviendas urbanas tienen cobertura por el sistema público de electricidad, sólo un 78.7% de las viviendas rurales cuenta con el mismo.

PRINCIPALES FUENTES DE ALUMBRADO EN LAS VIVIENDAS
(Porcentaje)

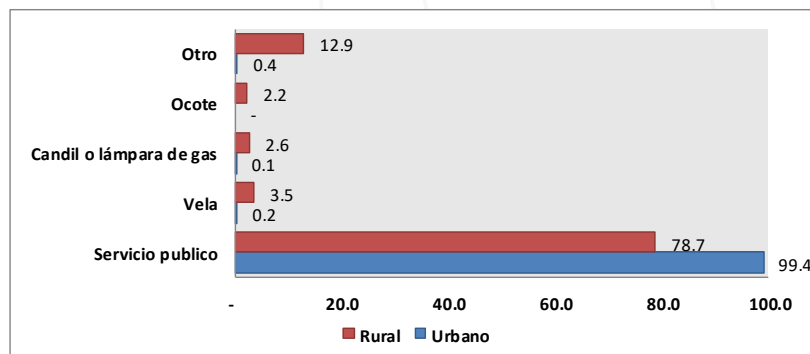

Lo más frecuente en el área rural es que las viviendas se alumbren con vela, candiles, lámparas de gas y ocote; representando el 8.4% total de viviendas rurales.

2. POBLACIÓN

Con base a los resultados de esta encuesta, los habitantes se estiman en 9,500,257 ; de los cuales 4,559,925 (48%) son hombres y 4,940,332 (52%) son mujeres. La población urbana es de 5,251,180(55.3%) habitantes, y de ésta el Distrito Central concentra aproximadamente el 20.9% con 1,097,733 habitantes, mientras que San Pedro Sula con 642,635 habitantes representa el 12.2%.

DISTRIBUCIÓN DE LA POBLACIÓN POR ÁREA GEOGRÁFICA
(Porcentaie)

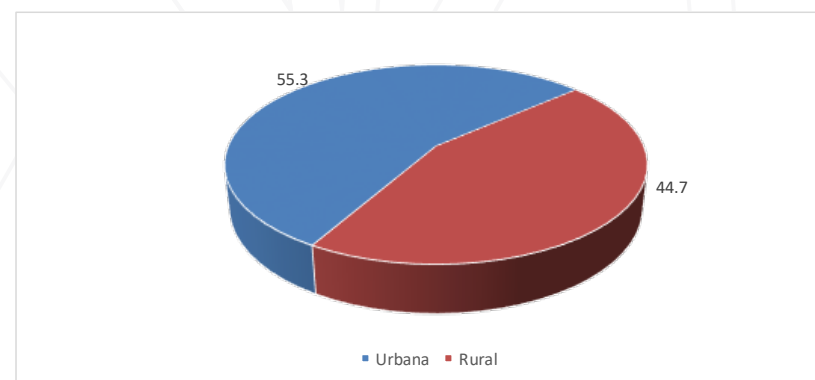

Como se puede observar en la gráfica anterior, el área rural concentra la menor cantidad de habitantes 44.7%(4,249,007 habitantes).

La población hondureña se caracteriza por ser joven, representada por adolescentes menores de 19 años (37.9%). Por otro lado, la población de la tercera edad representada por adultos de 60 años y más, conforman una minoría de apenas un 11.7%.

3. EDUCACION

El analfabetismo, es un problema muy importante en la realidad educativa del país. En Honduras, el 12.0% de las personas mayores de 15 años, no sabe leer ni escribir. Los datos indican que la tasa de analfabetismo continúa siendo

mayor en la población del área rural (18.9%). Sin embargo, afecta tanto a hombres como a mujeres, en ambos casos la tasa de analfabetismo es aproximadamente del 12%.

Además, el analfabetismo es superior en las personas de mayor edad. Hasta los 35 años la tasa es menor al 7.5%, a partir de los 36 años aumenta hasta alcanzar su máximo en la población de 60 años y más, de la cual casi la mitad (30.3%) no sabe leer ni escribir.

Al analizar el indicador que muestra los años promedio de estudio de las personas, disminuyen sistemáticamente con la edad, de 8.7 años de estudio (en personas de 15 a 24 años) a 5.6 años de estudio (en personas de 60 años y más) este comportamiento es similar a lo hallado con la tasa de analfabetismo.

TASA DE ANALFABETISMO Y AÑOS DE ESTUDIO PROMEDIO

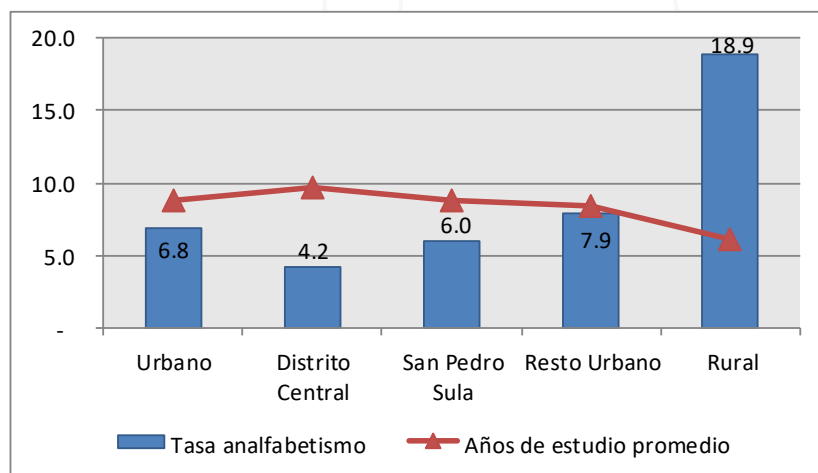

La gráfica anterior muestra más ilustrativamente como las estos indicadores se interrelacionan, es así como, se visualiza

¹ **Tasa de Cobertura:** Total de niños que asisten a un centro educativo (según nivel y edad)/total niños (grupo de edad).

que en los grupos de edad que presentan las más altas tasas de analfabetismo poseen menos años promedio de estudio.

Un indicador que es muy útil para medir el avance del sistema educativo hondureño es la Tasa de Cobertura¹. La cual refleja que al momento del relevamiento de la encuesta, habían 1,448,519 menores entre 3 y 17 años que asisten a un centro de enseñanza; estos representan el 50.4% de la población entre esas edades. A nivel nacional este indicador para los niños entre 6 y 11 años es del 77.2%.

TASA DE COBERTURA EDUCATIVA POR RANGOS DE EDAD

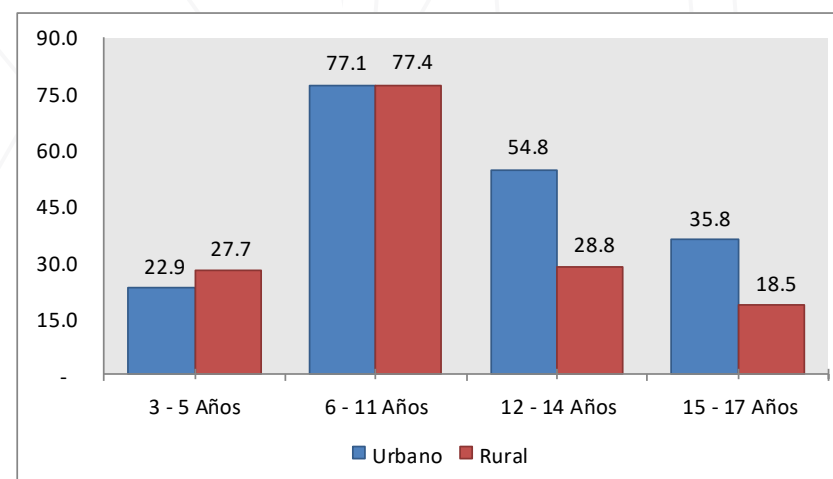

Para la población entre los 15 a 17 años; la cobertura solo es del 27.7%. Esto quiere decir que casi uno 1 de cada 3 jóvenes entre esas edades está asistiendo a un centro de enseñanza. Sin embargo, es más preocupante la diferencia que existe entre el área urbana (35.8%) y la rural (18.5%).

4. MERCADO LABORAL

El 79.6% de la población nacional está en edad de trabajar (15 años y más) sin embargo, la fuerza de trabajo² antes

²**Fuerza de Trabajo:** son todas las personas mayores de 15 años que en la semana de referencia se encontraban OCUPADOS o DESOCUPADOS. Se trata de la Oferta de Mano de Obra disponible en el país para la producción de bienes y servicios a cambio de una

denominada PEA, apenas representa el 42.9%. Pero como la población total incluye los menores de 15 años que por naturaleza se consideran inactivos, generalmente se calcula la Tasa de Participación³ sobre la base de la Población en Edad de Trabajar. Este indicador a nivel nacional es de 60.7%, sin embargo, en los hombres esta relación es mucho más alta que en las mujeres (74.3% y 48.7% respectivamente).

Para ambos sexos, la entrada al mercado laboral se da claramente a partir de los 15 años, pues la Tasa de Participación entre los 19 y 24 años ya que es más alta que la tasa entre los 15 y 18. Debe notarse que entre ese rango de edades, la diferencia por sexo de este indicador es mucho más alta: el 55.4% de los hombres es activo, mientras apenas un 31.5% de las mujeres lo está.

Los hombres tienen mayor participación entre los 36 y los 44 años. En esas edades apenas 2 de cada 100 hombres están fuera del mercado laboral; es decir, el 87.8 % de los hombres que tiene entre 36 y 44 años están trabajando o bien están buscando activamente trabajo. En el caso de las mujeres, la mayor Tasa de Participación se alcanza también entre los 36 y 44 años, registrando una tasa de 62.3%.

remuneración manifiestan tener algún empleo o bien, no tenerlo pero haber buscado activamente trabajo o buscar por primera vez.

PRINCIPALES INDICADORES DEL MERCADO LABORAL

Categoría	Nacional	Rural	Urbano
Poblacion Total	9500,257	4249,077	5251,180
Poblacion edad de Trabajar	6704,670	2861,107	3843,563
Hombre	3144,546	1380,802	1763,743
Mujer	3560,124	1480,305	2079,819
Fuerza de trabajo	4071,227	1562,099	2509,129
Hombre	2337,253	1007,248	1330,005
Mujer	1733,975	554,851	1179,124
Tasa de Participación Total	60.7	54.6	65.3
Masculina	74.3	72.9	75.4
Femenina	48.7	37.5	56.7
Ocupados	3722,370	1458,802	2263,568
Asalariados	2038,726	690,612	1348,114
No Asalariados	1683,644	768,190	915,454
Desocupados	348,858	103,297	245,561
Tasa de desocupación	8.6	6.6	9.8
Tasa de subocupación por insuficiencia de fuerza de trabajo	41.2	49.8	35.7
Tasa de subocupación por insuficiencia de fuerza de ingresos	26.9	25.5	27.8

La LXXIII EPHPM estima en 3,722,370 los ocupados del país. De estos, el 22.2% se emplea en la agricultura, en el comercio está el 20.1% y en la industria el 15.2%. Estas tres ramas de actividad concentran el 57.5% de los ocupados.

De acuerdo a los resultados existen una cantidad considerable de personas en condición de asalariados ya que de cada 100 ocupados 55 efectúan sus actividades laborales a cambio de un salario, es decir tienen un patrono de igual manera se encontró que 30 de cada 100 hondureños realizan las actividades laborales por su cuenta, es decir que no tienen

³ **Tasa de Participación:** Fuerza de trabajo entre Población en Edad de Trabajar (Fuerza de Trabajo /PET).

un empleador sino que ellos generan su propio empleo. Por otra parte 15 de cada 100 que constituye la diferencia son trabajadores no remunerados, o sea personas que de alguna forma trabajan, pero no reciben un pago a cambio y Contratistas dependientes.

Es importante mencionar que la estructura de la población es predominantemente joven, esto incide en que cada persona ocupada tiene que mantener en promedio a 2.6 personas (Tasa de Dependencia)⁴.

Con los ocupados que sí declaran recibir ingresos a cambio de su trabajo, se estimó un ingreso promedio por trabajo, a nivel nacional, de Lps 6,054.00 por mes; este ingreso es mayor en el área urbana (Lps 7,721.00) que en el área rural (Lps. 3,728.00). Aunque el sector público tiene menos empleados que el sector privado, los ingresos en el primero son mayores (Lps.13,445.00 y Lps 6,385.00 respectivamente).

Los resultados de la EPHPM demuestran que los ingresos serán mayores a medida que sea mayor el nivel educativo de las personas. El ingreso promedio mensual de una persona ocupada que no tiene educación formal es de Lps 2,721.00; con educación primaria llega a Lps. 4,275.00 y puede llegar a Lps. 13,758.00 con educación superior. Este comportamiento de los ingresos no distingue entre categorías ocupacionales y es el mismo tanto para asalariados del sector público y empresa privada como para cuenta propia.

6.1 Personas con problemas de empleo

Uno de los problemas del mercado laboral es el desempleo; el cual se mide con la Tasa de Desocupación (TD)⁵. En octubre de 2021 los desempleados representaban el 8.6% de la Fuerza de Trabajo.

⁴ **Tasa de Dependencia:** Refleja el número promedio de personas que debe mantener cada persona ocupada.

TASA DE SUBEMPLEO POR INSUFICIENCIA DE INGRESO Y TASA DE DESOCUPACIÓN

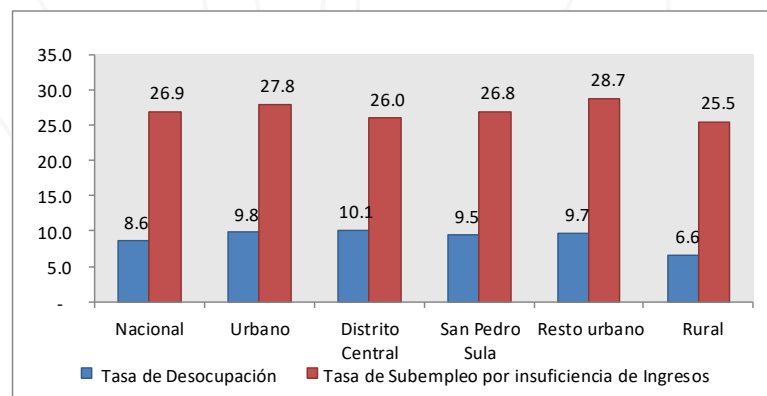

El problema del desempleo es mayormente urbano, potenciado probablemente por la migración constante de personas del campo a la ciudad y la poca capacidad del mercado laboral para absorber esta fuerza de trabajo. Mientras la TD urbana se estima en 9.8%, la rural es de 6.6%; el Distrito Central y San Pedro Sula tienen la mayor tasa de desempleo 10.1% y 9.5% respectivamente.

La capacidad del mercado laboral para absorber la fuerza de trabajo también puede medirse con los Meses Buscando Trabajo (MBT) que tienen las personas desocupadas. Así, en el área urbana en promedio una persona desocupada lleva 3.6 meses buscando trabajo, en cambio en el área rural son 3.6 meses; al igual que con la TD, en el Distrito Central es donde un desocupado puede llevarse más tiempo sin encontrar trabajo: 3.3 meses.

Si la TD se analiza desde un enfoque de género, se notará claramente que el mercado tiene un sesgo hacia la ocupación masculina. Este indicador, para los hombres es tres puntos inferior que para las mujeres (7% y 10.7% respectivamente).

⁵ **Tasa de Desocupación:** Personas que quieren trabajar y no encuentran trabajo

Además, el mercado parece absorber más rápidamente la mano de obra masculina que la femenina: mientras en un hombre los MBT son 3.4, en una mujer son 3.6 meses.

La desocupación se concentra en la población joven; del total de 348,858 desocupados del país, 45.7% son jóvenes menores de 25 años.

La TD y los meses buscando trabajo para desocupados con educación secundaria son 10.4% y 4 meses respectivamente. Para los universitarios es similar: 9.3% y 3.8 en ese orden. Esto hace pensar que las personas con educación secundaria y universitaria tienen más problemas para conseguir empleo. Casi la mitad de los desocupados (36.9%) de Honduras tienen apenas educación secundaria.

Existen en el país 1,535,290 personas con Subocupados por Insuficiencia de Tiempo de Trabajo., es decir que estando ocupados, trabajan menos de 40 horas a la semana y desean trabajar más. En cambio las personas ocupadas bajo condiciones de Subocupados por Insuficiencia de Ingresos ascienden a 1,002,123. Este último se define como las personas que trabajan más de 40 horas y tuvieron ingresos inferiores a un salario mínimo, esto refleja una Tasa de Subocupados por Insuficiencia de Ingresos (TSI)⁶ nacional del 26.9%; la misma para el área rural, es del 25.5%.

Categoría	Subocupación		Fuerza de trabajo potencial
	Subocupados por Insuficiencia de Tiempo de Trabajo.	Subocupados Por Insuficiencia De Ingresos	
Nacional	1535,290	1002,123	2633,442
urbano	808,419	630,255	1334,434
Rural	726,871	371,868	1299,008

⁶ Tasa de Subocupados por Insuficiencia de Ingresos: Relación entre las personas subocupadas por Insuficiencia de Ingresos y el total de personas ocupadas.

Lo anterior demuestra, que el principal problema del mercado laboral no es el desempleo, sino el subempleo por insuficiencia de ingresos, que asocia bajos ingresos con empleos de baja productividad.

6.2 Trabajo Infantil

La encuesta de hogares estima la población comprendida entre 5 a 17 años de edad en 2,298,410 personas (24.2% de la población nacional); de la cual 1,169,487 (50.9%) son niños y 1,128,923 (49.1%) son niñas.

Según la condición de actividad de esta población, se observa en la gráfica lo siguiente: a nivel nacional el 65.2% de la población entre 5 y 17 años se dedica sólo a estudiar, 11.2% trabaja (incluye los que estudian y trabajan y los que solo trabajan) y un 23.6% que ni estudia ni trabaja, comportamiento similar se observa en el área urbana y rural.

POBLACIÓN DE 5 A 17 AÑOS SEGÚN CONDICIÓN DE ACTIVIDAD

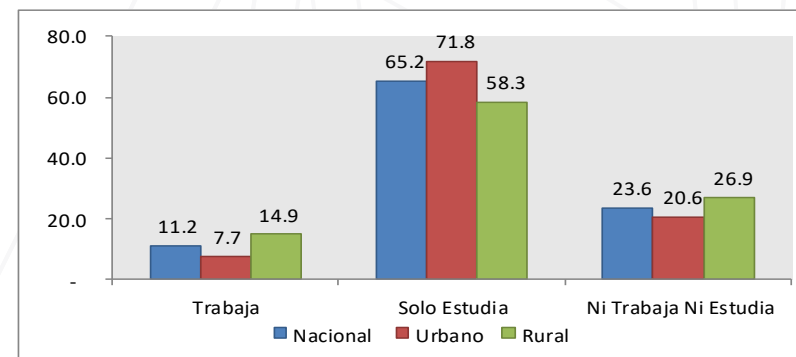

Del total de la población que trabaja el 73.6% son niños y el 26.4% son niñas. Entre los que sólo estudian, no hay mucha diferencia entre ambos sexos, pero sí la hay entre los que ni

estudian ni trabajan, donde las niñas son mayoría: 50.6% contra el 49.4% de niños.

La mayor prevalencia del trabajo infantil se encuentra en el área rural. Del total de 256,526 menores que trabajan, el 64.8% se concentra en el área rural, mientras que el restante 35.2% está en el área urbana. El ingreso promedio nacional que percibe esta población es de 2,377.00 Lempiras mensuales, en el área urbana y rural se estima en 3,415.00 Lempiras y 1,797.00 Lempiras respectivamente.

La población infantil que se encuentra ocupada, se agrupa principalmente en las actividades de Agricultura, Silvicultura, Caza y Pesca (48.4%), Comercio por Mayor / menor (15%), Industria manufacturera (6.6%) y Construcción (8.9%).

6.3 Trabajo Juvenil

La población joven, la constituye aquella que está comprendida entre los 12 y 30 años de edad. Se encuentran en este rango de edad 3,012,983 jóvenes (31.7%) de la población nacional; de los cuales 1,516,877 (50.3%) son hombres y 1,496,105 (49.7%) son mujeres.

Según la condición de actividad la gráfica siguiente muestra que a nivel nacional el 23.1% de los jóvenes se dedica sólo a estudiar, 44.8% trabaja (incluye los que estudian y trabajan y los que solo trabajan) y un 32.1% que ni estudia ni trabaja, como se puede observar en los tabulados adjuntos el comportamiento es similar en el área urbana y rural.

POBLACIÓN DE 12 A 30 AÑOS SEGÚN CONDICIÓN DE ACTIVIDAD

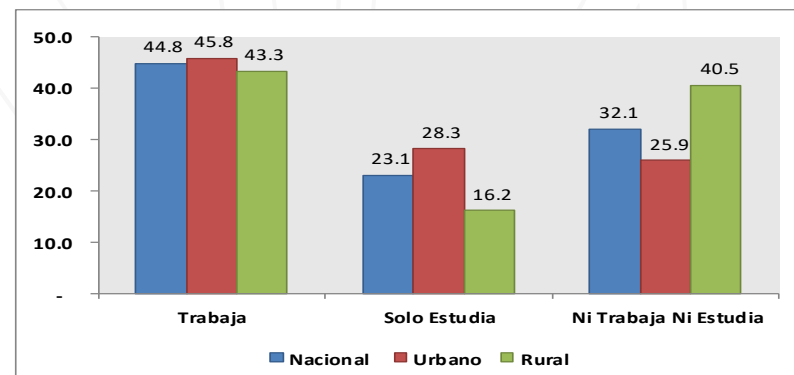

Del total de la población que trabaja el 65.6% son hombres y el 34.4% son mujeres. Entre los que sólo estudian no existen diferencias significativas, entre ambos sexos, pero si la hay entre los que ni estudian ni trabajan, donde las mujeres son mayoría: 67.6% contra 32.4% de hombres.

La población joven que trabaja se concentra en mayor número en el área rural. Del total de 1,348,515 jóvenes que trabajan, el 41.4% se concentra en el área rural, mientras que el restante 58.6% en el área urbana. El ingreso promedio nacional que percibe esta población incorporada en el mercado laboral es de 5,799.00 Lempiras mensuales, en el área urbana y rural se estiman en 7,338.00 Lempiras y 3,729.00 Lempiras respectivamente.

La población joven ocupada se ubica principalmente en las actividades de Agricultura, Silvicultura, Caza y Pesca (24.9%), Comercio por Mayor / menor (19.6%), Industria manufacturera (16.3%) y Construcción que concentra el (8.8%).

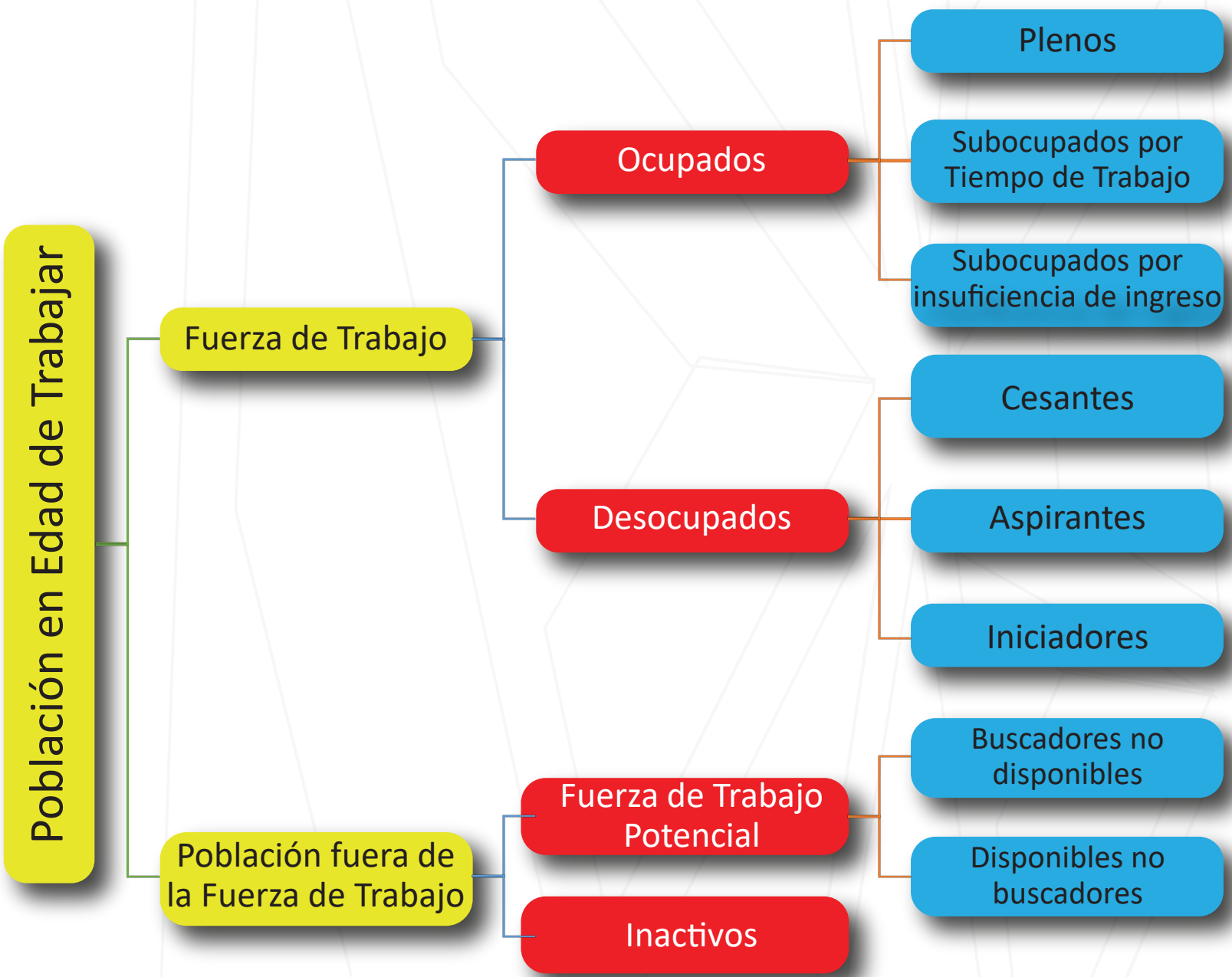

6- OCUPADOS: Son todas las personas de 15 años y más que en la semana anterior a la realización de la encuesta trabajaron una hora, por lo menos, en un empleo, negocio propio o como familiares no remunerados. Son ocupados también las personas que teniendo un empleo, negocio propio o finca propia de la cual estuvieron ausentes durante la semana de referencia por razones de: salud, permiso, vacaciones, huelga u otro motivo de fuerza mayor.

7- DESOCUPADOS: Se consideran desocupados todos aquellos que en la semana de referencia no estaban OCUPADOS, pero deseaban estarlo, estaban disponibles para ocupar un puesto de trabajo y realizaron actividades de búsqueda o acciones para emprender su propio negocio en las últimas 4 semanas anteriores a la entrevista. Hacen parte de los desocupados los cesantes, los aspirantes y los iniciadores

8- CESANTES: Aquellas personas que tenían una ocupación, la perdieron por una causa cualquiera y durante la semana de referencia estuvieron activos buscando trabajo o tratando de establecer un negocio o finca propia.

9- ASPIRANTES Son personas que están buscando ocuparse en un puesto de trabajo por primera vez, es decir que nunca antes han estado OCUPADOS.

10- INICIADORES Son personas que por un tema de temporalidad en la encuesta al momento de la entrevista no estaban ni OCUPADOS ni DESOCUPADOS, pero porque ya están en su puesto de trabajo o porque próximamente lo estarán. A estas personas antes se les llamaba "potencialmente activos".